„REGINA LINGUARUM“ - Latein, die erfolgreichste Sprache der Welt

Wieso Latein?

Viele gute Gründe für das moderne Fach Latein!

„REGINA LINGUARUM“ - Latein, die erfolgreichste Sprache der Welt

Wieso Latein?

Latein im Alltag:
- in einer Quizsendung

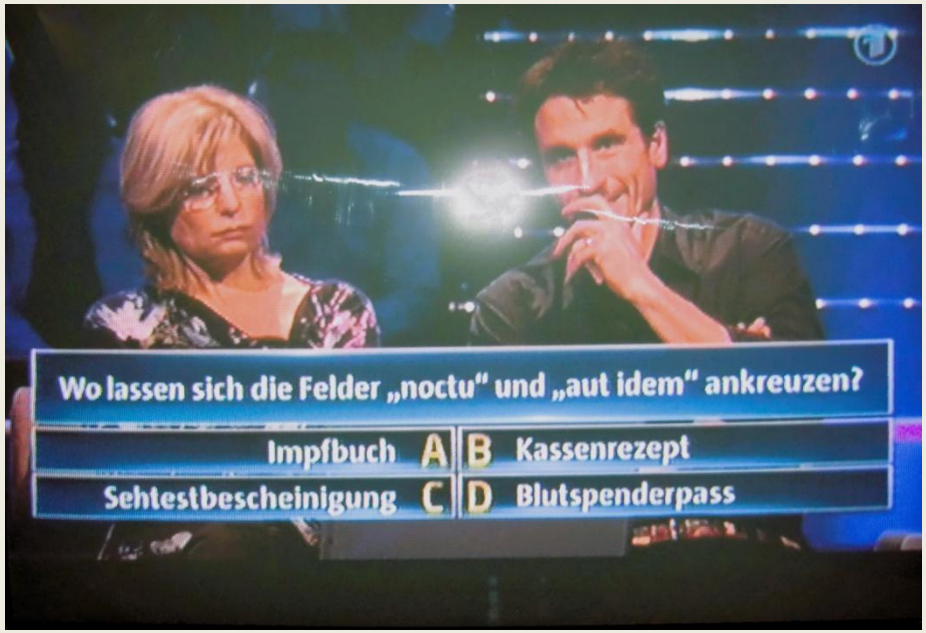

Hätten Sie die Lösung „B“ gewusst?

„REGINA LINGUARUM“ - Latein, die erfolgreichste Sprache der Welt

Inhalte im modernen Lateinunterricht:

1. Die Fremdsprache(n): antik und **moderne**

2. Unsere <u>Mutter</u>sprache

3. Antike Kultur:

4. Investitionen und Gewinnchancen

„REGINA LINGUARUM“ - Latein, die erfolgreichste Sprache der Welt

Inhalte im modernen Lateinunterricht:

1. Die Fremdsprache(n): Mutter Latein und ihre „Kinder“

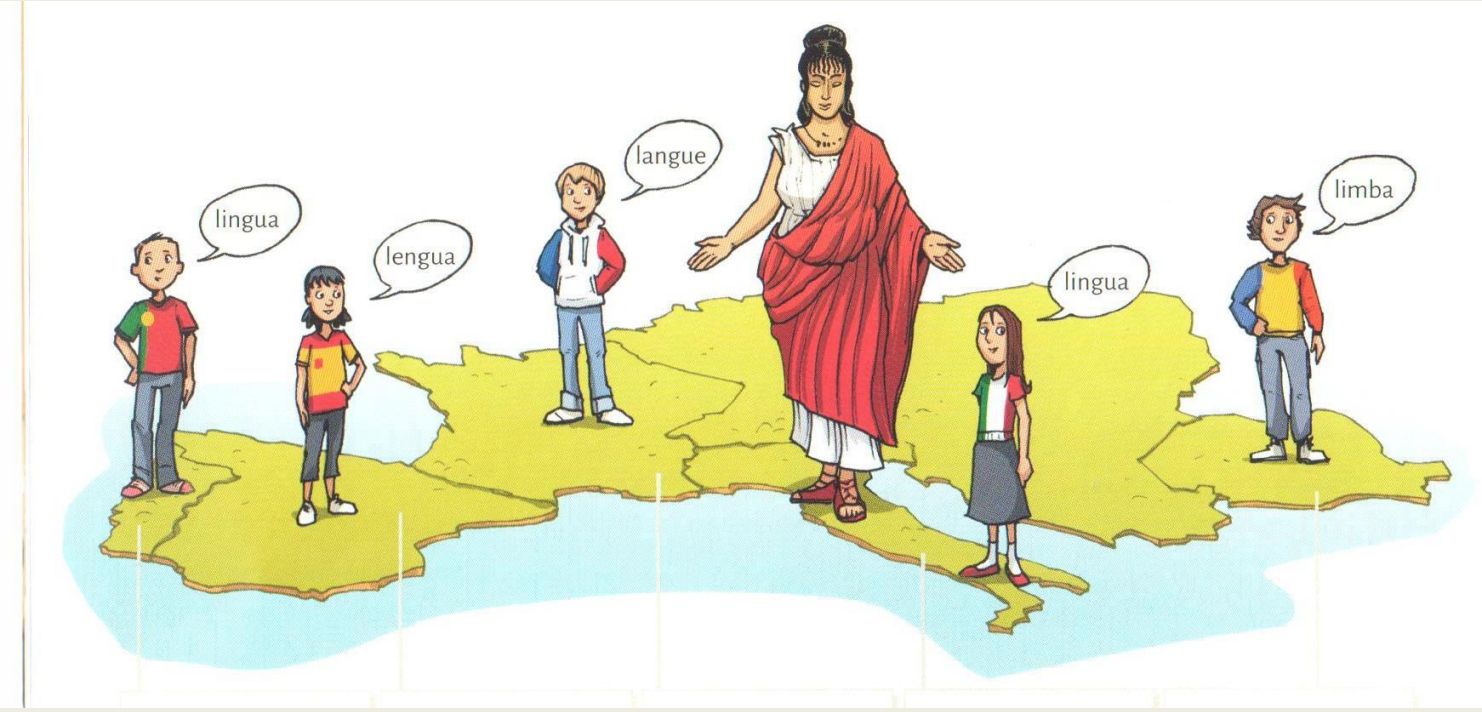

„REGINA LINGUARUM“ - Latein, die erfolgreichste Sprache der Welt

moderne Fremdsprachen

Bsp. Wortschatz: „Freund“

- ☞ amicus (lateinisch)
- ☞ amico (italienisch)
- ☞ ami (französisch)
- ☞ amigo (spanisch)
- ☞ amigo (portugiesisch)
- ☞ amic (rumänisch)

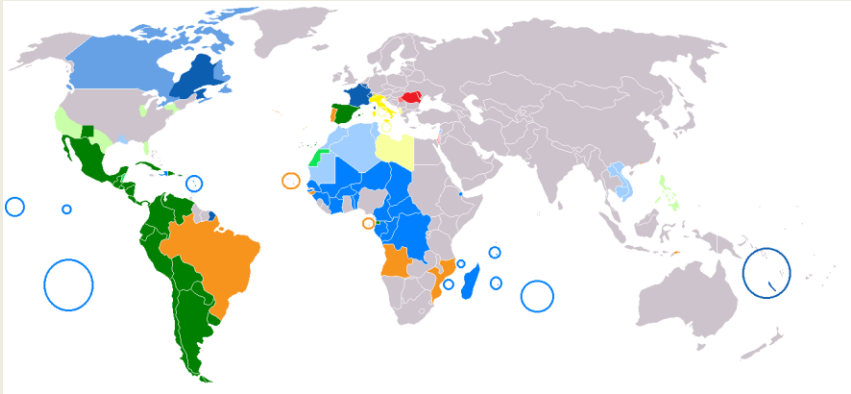

ca. 1 Milliarde (lat.: mille) Menschen weltweit!

➪ Mit Latein romanische Sprachen **rascher** und **leichter** erlernen!

„REGINA LINGUARUM“ - Latein, die erfolgreichste Sprache der Welt

Beispiel: Konjugation von Verben mittels **Bildungselemente**

	habe - re	hab - en
☞	habe - o	ich habe
☞	habe - s	du hast
☞	habe - t	er/sie/es hat
☞	habe - mus	wir haben
☞	habe - tis	ihr habt
☞	habe - nt	sie haben
☞	gaude - re	sich freu - en
☞	gaude - o …	ich freue mich …

„REGINA LINGUARUM“ - Latein, die erfolgreichste Sprache der Welt

Vorqualifikation für Beruf/Studium

Latein bzw. das Latinum ist je nach Universität eine notwendige Voraussetzung für die Studiengänge

☞ romanische Sprachen,

☞ Geschichte, Archäologie etc.

Latein ist auf jeden Fall vorteilhaft für z.B. Medizin, Jura etc.

„REGINA LINGUARUM“ - Latein, die erfolgreichste Sprache der Welt

Inhalte im modernen Lateinunterricht:

2. Unsere <u>Mutter</u>sprache:

„REGINA LINGUARUM“ - Latein, die erfolgreichste Sprache der Welt

Kommunikation, muttersprachliche Kompetenz

Sprache besser verstehen und beherrschen!

Lehnwörter, z.B. Rose, fruchtig, etwas karren, ...

Fremdwörter, z.B. respektvoll, studieren, Globalisierung ...

Fach- und Wissenschaftssprache, z.B. Computer, Inflation, Rezession, (kalte) Progression ...

„REGINA LINGUARUM“ - Latein, die erfolgreichste Sprache der Welt

Inhalte im modernen Lateinunterricht:

3. Antike Kultur:

„REGINA LINGUARUM“ - Latein, die erfolgreichste Sprache der Welt

europäische Geistesgeschichte

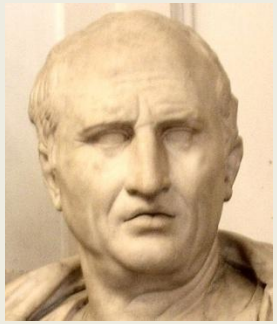

- in Auswahl -

Politik, z.B. **Machtkalkül und „gerechter“ Krieg (Caesar)**

Philosophie, z.B. Würde der Person, Menschenrechte

Kommunikation, z.B. Aufbau einer Rede, **Rhetorik**

Menschliche Grunderfahrungen, z.B. Liebe, **Glück**, Spott

„REGINA LINGUARUM“ - Latein, die erfolgreichste Sprache der Welt

europäische
Kunst, Literatur,
Kultur, Architektur

Antike :
Daphne und Apoll
Pyramus und Thisbe

Neuzeit:

Bernini:
Daphne

Shakespeare:
Romeo und Julia

„REGINA LINGUARUM“ - Latein, die erfolgreichste Sprache der Welt

europäische Kunst, Literatur, Kultur, Architektur

Antike :
Basilika (Markthalle)

Neuzeit:
Kirchen

„REGINA LINGUARUM“ - Latein, die erfolgreichste Sprache der Welt

europäische
Kunst, Literatur,
Kultur, Architektur

Antike :
(Amphi)Theater

Neuzeit:
Theater, Stadien, Arenen

„REGINA LINGUARUM“ - Latein, die erfolgreichste Sprache der Welt

europäische
Kunst, Literatur,
Kultur, Architektur

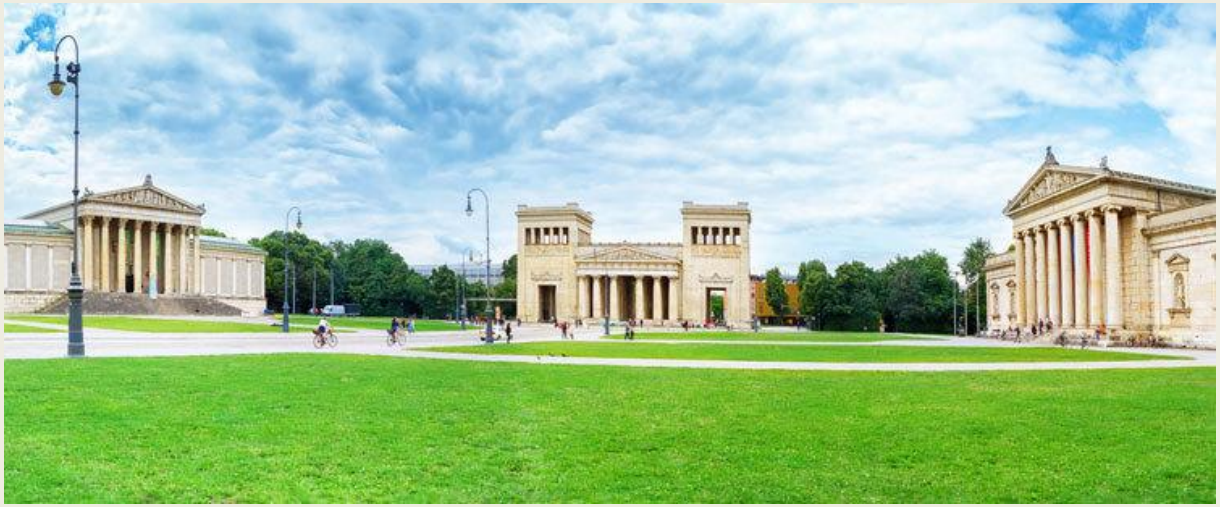

Antike :
Tempel

Neuzeit:
Museen, Monumentalbauten

„REGINA LINGUARUM“ - Latein, die erfolgreichste Sprache der Welt

europäische Kunst, Literatur, Kultur, Architektur

Einige **Exkursionen**, z.B. nach Kempten, München, **Rom** etc.

„REGINA LINGUARUM“ - Latein, die erfolgreichste Sprache der Welt

Aus bzw. für den modernen Lateinunterricht:

4. Investitionen und Gewinn:

„REGINA LINGUARUM“ - Latein, die erfolgreichste Sprache der Welt

Anforderungen:

- ☞ Interesse
- ☞ Freude an Neuem
- ☞ Bereitschaft zum Lernen
- ☞ Konzentrationsvermögen
- ☞ gewisse Affinität zu Ordnung und Systematik
- ☞ Kombinationsfähigkeit

„REGINA LINGUARUM“ - Latein, die erfolgreichste Sprache der Welt

Selbst- und Methodenkompetenz

Der Lateinunterricht fördert durch seine Systematik

- ☞ Konzentrieren
- ☞ Präzisieren
- ☞ Strukturieren
- ☞ Kombinieren

$\Rightarrow$ Lernarbeit ersparen!

„REGINA LINGUARUM“ - Latein, die erfolgreichste Sprache der Welt

Schulisches Abschneiden von Lateinschülern:

- ☞ überdurchschnittlich
- ☞ zusätzliche Fremdsprachen, z.B. **Französisch** oder **Spanisch**
- ☞ Logik in Sprache, Sprachstruktur und Grammatik

➪ „*Ab uno disce omnes!*“ „Lerne alle am Beispiel der einen!“

„REGINA LINGUARUM“ - Latein, die erfolgreichste Sprache der Welt

Vorqualifikation für Beruf/Studium

moderne Fremdsprachen

Selbst- und Methodenkompetenz

Kommunikation, muttersprachliche Kompetenz

Latein als **Basis** für

europäische Kunst, Literatur und Kultur

Internationale Fach- und Wissenschaftssprache

europäische Geistesgeschichte

„REGINA LINGUARUM“ - Latein, die erfolgreichste Sprache der Welt

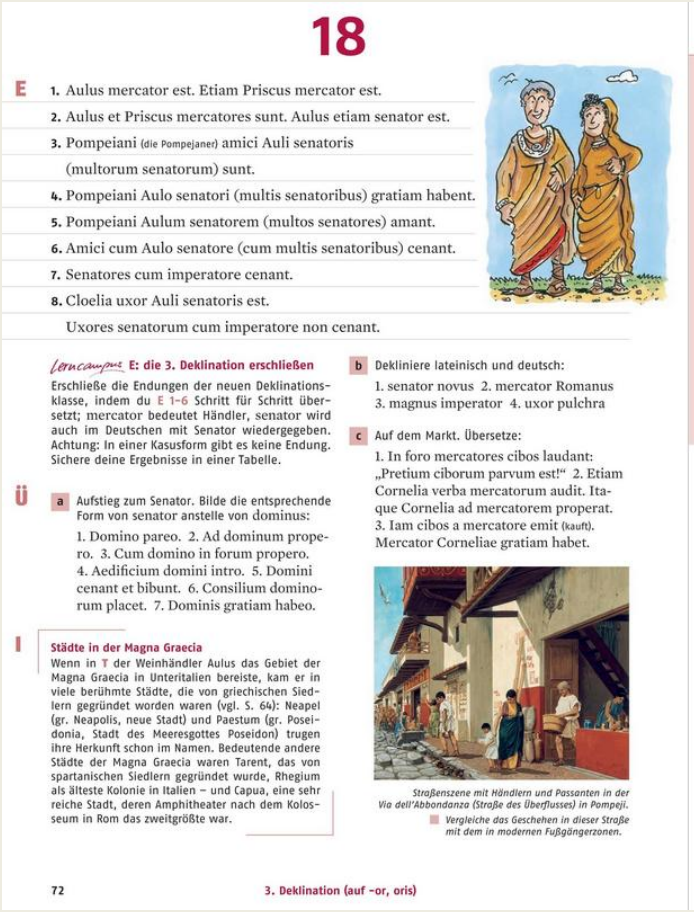

18

E
1. Aulus mercator est. Etiam Priscus mercator est.
2. Aulus et Priscus mercatores sunt. Aulus etiam senator est.
3. Pompeiani (die Pompejaner) amici Auli senatoris (multorum senatorum) sunt.
4. Pompeiani Aulo senatori (multis senatoribus) gratiam habent.
5. Pompeiani Aulum senatorem (multos senatores) amant.
6. Amici cum Aulo senatore (cum multis senatoribus) cenant.
7. Senatores cum imperatore cenant.
8. Cloelia uxor Auli senatoris est.
Uxores senatorum cum imperatore non cenant.

Lerncampus E: die 3. Deklination erschließen

Erschließe die Endungen der neuen Deklinationsklasse, indem du E 1–6 Schritt für Schritt übersetzt; mercator bedeutet Händler, senator wird auch im Deutschen mit Senator wiedergegeben. Achtung: In einer Kasusform gibt es keine Endung. Sichere deine Ergebnisse in einer Tabelle.

Ü
a Aufstieg zum Senator. Bilde die entsprechende Form von senator anstelle von dominus:
1. Domino pareo. 2. Ad dominum propero. 3. Cum domino in forum propero. 4. Aedificium domini intro. 5. Domini cenant et bibunt. 6. Consilium dominorum placet. 7. Dominis gratiam habeo.

b Dekliniere lateinisch und deutsch:
1. senator novus 2. mercator Romanus 3. magnus imperator 4. uxor pulchra

c Auf dem Markt. Übersetze:
1. In foro mercatores cibos laudant: „Pretium ciborum parvum est!“ 2. Etiam Cornelia verba mercatorum audit. Itaque Cornelia ad mercatorem properat. 3. Iam cibos a mercatore emit (kauft). Mercator Corneliae gratiam habet.

I
Städte in der Magna Graecia
Wenn in T der Weinhändler Aulus das Gebiet der Magna Graecia in Unteritalien bereiste, kam er in viele berühmte Städte, die von griechischen Siedlern gegründet worden waren (vgl. S. 64): Neapel (gr. Neapolis, neue Stadt) und Paestum (gr. Poseidonia, Stadt des Meeresgottes Poseidon) trugen ihre Herkunft schon im Namen. Bedeutende andere Städte der Magna Graecia waren Tarent, das von spartanischen Siedlern gegründet wurde, Rhegium als älteste Kolonie in Italien – und Capua, eine sehr reiche Stadt, deren Amphitheater nach dem Kolosseum in Rom das zweitgrößte war.

Straßenszene mit Händlern und Passanten in der Via dell'Abbondanza (Straße des Überflusses) in Pompeji.
Vergleiche das Geschehen in dieser Straße mit dem in modernen Fußgängerzonen.

72 3. Deklination (auf -or, oris)

Unterwegs in der Magna Graecia

T
Aulus, der Bruder des Priscus, ist Weinhändler in Pompeji und deshalb auch immer wieder in der Magna Graecia geschäftlich unterwegs.

Aulus Popidius senator et mercator est. Vinum vendit; vinum Auli mercatoris clarum est. Etiam senatores et imperator Romanus vinum Auli Popidii bibunt; nam imperatori et senatoribus vina bona placent. Aulus mercator saepe oppida Magnae Graeciae[1] petit, ut Capuam, Tarentum, Rhegium[2]. Magnas amphoras[3] cum servis per vias Magnae Graeciae vehit[4] et in foris oppidorum vendit. In oppidis etiam templa clara Graecorum spectat; ibi enim iam diu Graeci habitant. Aulus libenter Paestum[2] petit, ubi magna et pulchra templa sunt. Ibi Aulus Neptuno[5] deo sacrum facit. Neptunus etiam mercatoribus adest; itaque apud Aulum tanto in honore est. Sed nunc Aulus cum Cloelia uxore domi[6] est: Nam Priscus cum filiis adest – et Pompeianis mox licet magistratus[7] creare.

[1] Magna Graecia Großgriechenland (vgl. I)
[2] Capua, Tarentum, Rhegium, Paestum: vgl. Karte im vorderen Buchdeckel
[3] amphora: vgl. Fw. und Abb. S. 74
[4] vehere transportieren
[5] Neptūnus Neptun (vgl. S. 86f.)
[6] domī zuhause
[7] magistrātūs *Akk.Pl.* die Beamten

Sog. Poseidontempel in Paestum. Erbaut um 450 v. Chr.

V
a 1. Stelle die Wörter und Wendungen zusammen, die die Tätigkeiten des Aulus Popidius beschreiben. 2. Im 7. Jh. v. Chr. haben griechische Städte in Unteritalien sog. Kolonien gegründet; zu den ersten gehörten Cumae, Elea, Neapolis, Paestum und Puteoli. Suche die Orte auf der Karte im vorderen Buchdeckel.

b In T sind berühmte griechische Tempel der Magna Graecia erwähnt (Z. 6f.). Recherchiere im Internet und stelle einen Tempel deiner Wahl vor.

c Wahlplakat mit Schäden. Bilde die richtigen Wortformen durch die Ergänzung von Buchstaben:
Aulus senat■ ■ bonus est!
Mult■ beneficia Pompeian■ ■ praebet.
Aulus mercator clar■ ■ est! Vino bon■ Pompeianos delectat. Aulus tant■ in honor■ est! Etiam imperat■ ■ ■ placet vinum bibere. Pompeiani, create Aulum, senator■ ■ bonum et vir■ ■ honestum (angesehen)!

d Übersetze ins Lateinische:
1. Der Kaiser schmückt (den) Aulus Popidius mit großen Ehren. 2. Denn er beruft (ruft) den Kaufmann Aulus zu den berühmten römischen Senatoren. 3. So große Ehren stehen vielen Römern nicht offen. 4. Bei den Pompejanern ist es Ehefrauen und Sklaven nicht erlaubt, Ehrenämter zu erstreben.

Unterwegs im Süden – Handel und Politik 73

Kind- und altersgerechte Lehrbuchtexte, ca. 1500 Vokabeln, wichtigste grammatikalische Phänomene

„REGINA LINGUARUM“ - Latein, die erfolgreichste Sprache der Welt

… gute altsprachliche Ausbildung als beste Voraussetzung, um in seiner Sendung Millionär zu werden!

➪ Seine Töchter haben Latein gelernt!

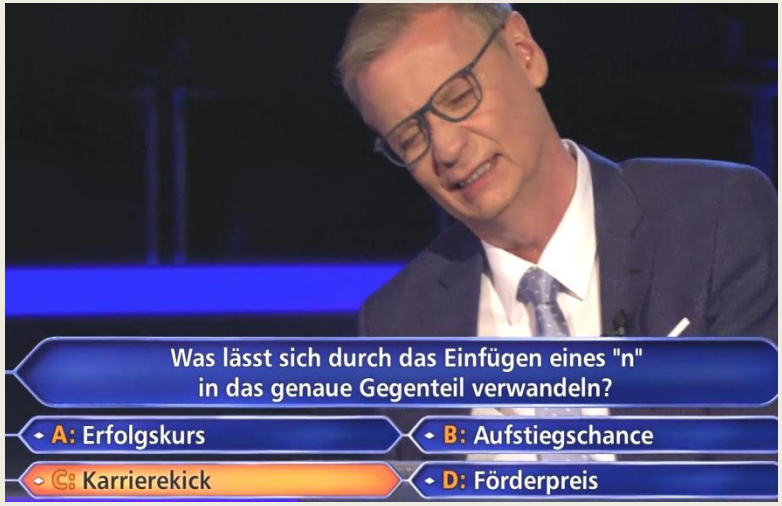

„REGINA LINGUARUM“ - Latein, die erfolgreichste Sprache der Welt

„*Quidquid agis, prudenter agas et respice finem*!“

„Was auch immer Sie tun, handeln Sie klug und haben Sie das Ende im Blick!“

Die Lateinlehrerinnen und -lehrer des Werdenfels-Gymnasiums wünschen eine gute Entscheidung!

Vielen Dank für Ihre Aufmerksamkeit!